Rapport annuel 2022

Fondation Table Suisse | www.tablesuisse.ch

Table Suisse
récupérer – distribuer – nourrir

Table Suisse au quotidien

Soutenez-nous — Faites un don maintenant, facilement et sans attendre. Merci!

Avec un don de **50 francs,** nous redistribuons des aliments qui permettront de préparer **285 repas.** Et dans le même temps, **100 kg d'aliments** ne terminent pas à la poubelle. Un don à Table Suisse est donc un investissement qui porte ses fruits.

Notre compte réservé aux dons
Fondation Table Suisse
Credit Suisse SA
IBAN CH63 0483 5033 2362 3100 2
Tous les dons sont exonérés d'impôt.
Merci de votre fidélité.

Faites un don avec TWINT !

Scannez le code QR avec l'app TWINT

Confirmez le montant et le don

Table des matières

4 Quelques mots de notre présidente
6 Faits et chiffres
7 A propos de Table Suisse
8 Où vont les dons
11 Comptes annuels de la Fondation Table Suisse
17 Structure de l'organisation
18 Dans les régions
20 Remerciements

Table Suisse

récupérer – distribuer – nourrir

Pour en savoir plus et suivre notre engagement :
www.tablesuisse.ch

Impressum

Rédaction :	Sabrina Munz, responsable communication et fundraising Table Suisse
Photos :	Table Suisse
Conception et design :	Brigit Herrmann, Gümmenen, www.atelierherrmann.ch
Traduction :	Virginie Tisserand
Impression :	Mastra Druck AG, Schönbühl. Impression climatiquement neutre. Imprimé en Suisse.
Tirage :	1500 allemand / français, édition mai 2023
Pour consulter le rapport :	Le rapport annuel de la Fondation Table Suisse est disponible en version papier et au format électronique : Fondation Table Suisse, Bahnhofstrasse 20, 3210 Chiètres, info@tablesuisse.ch, www.tablesuisse.ch

Alexandra Bally, Présidente du Conseil de fondation

Table Suisse
récupérer – distribuer – nourrir

Chères amies et chers amis de Table Suisse,

2022 a été une année de crises. La guerre en Ukraine puis l'inflation mondiale ont succédé à la pandémie. Toujours plus de personnes se sont retrouvées dans le besoin. Table Suisse a tout mis en œuvre pour répondre à la forte demande des 500 institutions sociales auxquelles elle livre des aliments. En optimisant sans cesse nos processus et en intensifiant notre collaboration avec les détaillants, l'industrie et d'autres organisations, nous avons réussi à établir un nouveau record : 6100 tonnes de denrées et de biens de première nécessité d'une valeur de plus de 42 millions de francs ont été récupérées et redistribuées à des personnes touchées par la pauvreté. Une augmentation de 23% par rapport à 2021, et de quoi préparer 17,5 millions de repas. Un résultat magnifique ! Ces chiffres impressionnants s'accompagnent toutefois d'un grand défi : pour Table Suisse, plus de marchandises collectées implique en effet des dépenses encore plus élevées.

L'an dernier, la population a fait preuve d'une belle solidarité lors de nombreuses actions de collecte d'aliments. Nous remercions également les bénévoles, civilistes et personnes issues de programmes de réinsertion qui nous ont tendu la main et ont construit avec nous un pont entre la surabondance et le manque. Sans ce soutien, Table Suisse ne pourrait tout simplement pas exister. Seule ombre au tableau pour la fondation pour l'année sous revue : malgré une belle solidarité, le volume de dons budgété n'a pas pu être tout à fait atteint.

Bonne nouvelle néanmoins, la population suisse a davantage été sensibilisée au gaspillage alimentaire et à la pauvreté en 2022. De bon augure pour atteindre nos objectifs en 2023 et aider ainsi encore plus de personnes touchées par la pauvreté.

Merci de tout cœur pour votre soutien et votre engagement.

Bien cordialement,

Alexandra Bally

SPAGHETTONI
coop
Normal

6100 tonnes de denrées récupérées, 17 millions de repas pour des personnes dans le besoin.

En 2022, la Fondation Table Suisse a collecté 6100 tonnes de denrées et de biens de première nécessité – soit 1400 tonnes de plus qu'en 2021. De quoi préparer 17,5 millions de repas pour des personnes touchées par la pauvreté.

Infrastructures

6 antennes, 1 centrale

7 membres du conseil de fondation

17 employé-e-s

36 véhicules

530 donateurs / succursales des grands distributeurs suisses

500 institutions sociales

Collecte de denrées et de biens de première nécessité

6100 tonnes d'aliments et de biens de première nécessité ont été récupérées et redistribuées en 2022. Cela représente plus de **24 tonnes** par jour, et des marchandises d'une valeur totale de **42,6 millions** de francs.

Repas

6100 tonnes équivalent à **17 500 000 repas.**

Merci à l'ensemble des bénévoles pour leur formidable engagement. Sans leur soutien, rien ne serait possible.

1 franc donné = 2,4 kg d'aliments d'une valeur de 16.65 francs pour des personnes touchées par la pauvreté

Qui sommes-nous ?

Table Suisse collecte chaque jour environ 24 tonnes de denrées excédentaires d'une qualité irréprochable et de biens de première nécessité auprès du commerce de détail et les redistribue gratuitement à 500 institutions sociales (foyers pour sans-abri, soupes populaires, centres d'hébergement d'urgence ou encore centres d'accueil pour femmes). Fidèles à notre devise « récupérer – distribuer – nourrir », nous nous engageons en faveur des personnes touchées par la pauvreté et contribuons à la réduction du gaspillage alimentaire en Suisse.

Nos ressources

Jour après jour, nous comptons sur le soutien de 17 employé-e-s ainsi que d'un grand nombre de bénévoles, personnes issues de programmes pour chômeurs et civilistes. La fondation a son siège à Chiètres (FR). Six antennes régionales gèrent la collecte et la distribution des denrées et des produits non alimentaires. Composé de sept membres honoraires, le Conseil de fondation est l'organe suprême de Table Suisse.

Nos bénéficiaires

Table Suisse livre surtout des aliments à des organisations à but non lucratif. Des institutions qui cuisinent elles-mêmes les aliments et/ou les redistribuent, s'occupent de personnes touchées par la pauvreté ou dans le besoin, reçoivent peu ou pas de soutien financier de la Confédération ou ont un grand besoin de produits alimentaires (comme les soupes populaires).

Nos finances

Table Suisse se finance exclusivement grâce aux dons de ses généreux partenaires principaux, de l'Association des donatrices et donateurs de Table Suisse, de fondations et de particuliers. Chaque année en novembre, elle organise par ailleurs une action nationale de collecte de dons, la Journée de la Soupe. Plus d'informations à ce sujet à l'adresse www.tablesuisse.ch/journeedelasoupe.

Nos donateurs d'aliments

Table Suisse récupère des denrées excédentaires d'une qualité irréprochable auprès d'environ 530 donateurs – essentiellement dans des succursales du commerce de détail, mais aussi auprès de grands distributeurs, dans l'industrie et chez des producteurs.

Tout le monde peut aider Table Suisse !

> Particuliers ou associations
Faire un don, organiser une collecte d'aliments ou devenir volontaire : découvrez toutes les possibilités qui s'offrent à vous à la page www.tablesuisse.ch/particuliers

> Entreprises
Que vous donniez de l'argent, des marchandises ou du temps de travail de vos collaboratrices et collaborateurs, votre engagement est visible et vous assumez votre responsabilité sociale dans votre entreprise et au sein de la société. Plus d'informations : www.tablesuisse.ch/entreprises

> Fondation
Nous dépendons de votre générosité. Si vous le souhaitez, nous allouerons votre don à une région ou un projet en particulier.
Plus d'informations : www.tablesuisse.ch/fondations

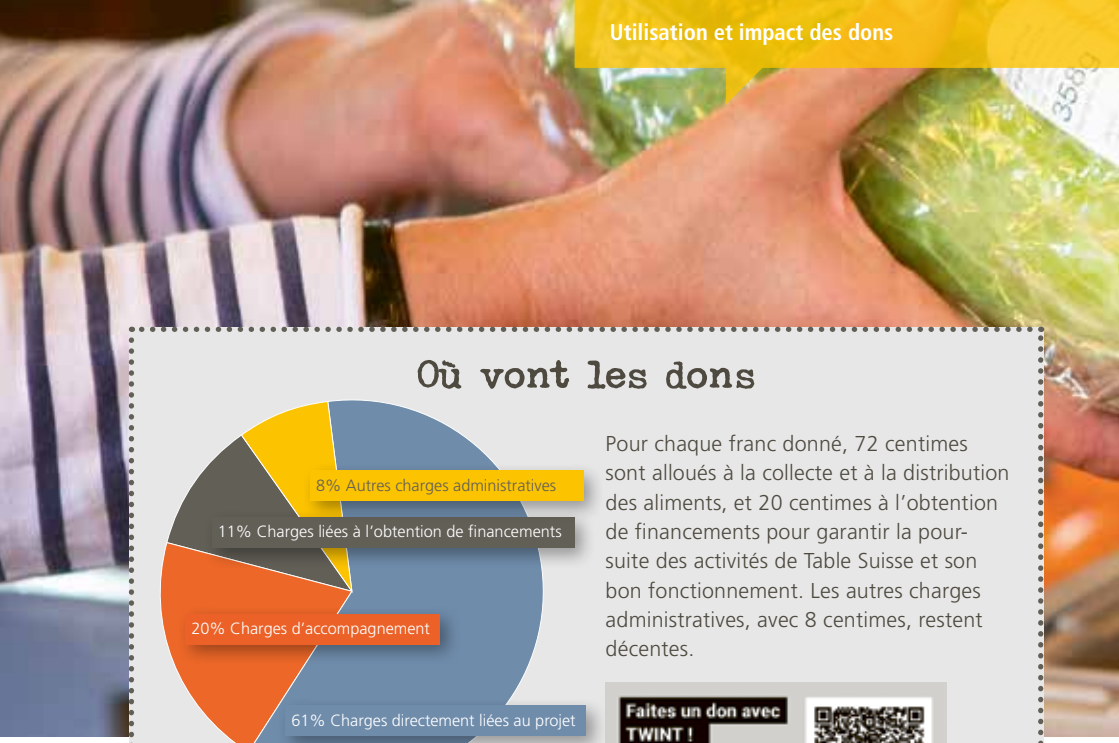

Où vont les dons

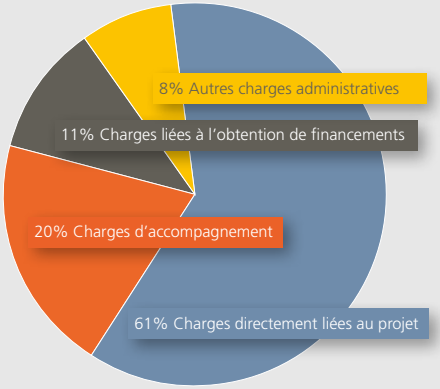

Pour chaque franc donné, 72 centimes sont alloués à la collecte et à la distribution des aliments, et 20 centimes à l'obtention de financements pour garantir la poursuite des activités de Table Suisse et son bon fonctionnement. Les autres charges administratives, avec 8 centimes, restent décentes.

Faire un don ? Rien de plus facile !

Faites un don avec TWINT !

Scannez le code QR avec l'app TWINT

Confirmez le montant et le don

Définitions

Les charges directement liées au projet sont les dépenses pour les activités qui contribuent directement à la réalisation des objectifs définis dans les statuts de Table Suisse – en d'autres termes, les frais liés à la collecte et à la redistribution des aliments donnés. Les charges d'accompagnement sont les dépenses relatives aux activités nécessaires à la préparation et à la planification de la mission de Table Suisse, ainsi qu'à son suivi et à son contrôle. Prises conjointement, les charges directement liées au projet et les charges d'accompagnement forment les charges pour la fourniture de la prestation, c'est-à-dire celles inhérentes à la collecte et à la distribution des aliments, à la planification et à l'organisation des tournées, ainsi qu'à la coordination et au contrôle. Les charges liées à l'obtention de financements (fundraising et publicité) ainsi que les autres charges administratives sont des dépenses pour les activités qui contribuent indirectement à la réalisation des objectifs définis dans les statuts ou qui soutiennent et permettent les activités proprement dites de Table Suisse. Elles garantissent les fonctions de base de l'organisation opérationnelle.

Commentaire

Lorsque l'on considère les charges liées à l'obtention de financements, il faut garder à l'esprit que la Fondation Table Suisse ne reçoit aucune subvention des pouvoirs publics et qu'elle se finance uniquement par des dons. Elle doit donc se procurer les ressources nécessaires – autrement dit les dons – lui permettant d'exercer sa mission. Sans fundraising et sans publicité, la Fondation Table Suisse ne pourrait poursuivre son activité.

Conformément aux recommandations de la fondation ZEWO, les charges pour le projet informatique, présentées séparément dans la comptabilité des coûts, ont été réparties entre les catégories de coûts définies.

L'impact des dons

Distribution d'aliments
Au cours de l'année sous revue, nous avons acheminé 6100 tonnes d'aliments vers des institutions sociales et des centres de distribution.
Chaque franc donné utilisé (charges directement liées au projet et charges d'accompagnement) équivaut à 2,39 kg de marchandises d'une valeur de 16.65 francs.

Valeur ajoutée ou bénéfice social (« effet multiplicateur d'un don »)
En recourant à un modèle de calcul développé par McKinsey, il est possible de déterminer la valeur ajoutée ou le bénéfice social généré par l'activité de Table Suisse. Pour ce faire, il suffit de calculer la valeur des éléments ci-après :

- nourriture distribuée aux personnes dans le besoin
- contribution à une amélioration de la santé (réduction des coûts entraînés par la malnutrition) [1]
- services de distribution et de logistique (charges des régions, y compris charges d'accompagnement)
- réduction du volume de déchets à éliminer [2,3]

La valeur totale de ces éléments permet de déterminer le bénéfice généré. Pour calculer le bénéfice généré ou l'effet multiplicateur d'un don pour chaque franc donné utilisé, la valeur totale est divisée par la somme des dons (corrigée de la valeur estimée de la publicité faite pour les principaux partenaires).

Le facteur ainsi obtenu pour l'année sous revue est de 26,0 – autrement dit, **chaque franc donné utilisé génère une plus-value ou un bénéfice social de 26 francs.**

[1] Estimation basée sur les coûts annuels, par surpondération (source : Office fédéral de la santé publique)
[2] L'avantage d'une réduction de l'impact environnemental des incinérations n'est pas pris en compte, puisque dans le même temps, la distribution des aliments a elle aussi un impact environnemental.
[3] Estimation très prudente (source : Service d'élimination et de recyclage de la ville de Zurich, ERZ)

EPAL
EPAL

KPMG SA
Rue du Seyon 1
Postfach 2572
CH-2001 Neuenburg

+41 58 249 61 30
kpmg.ch

Bericht der Revisionsstelle zur eingeschränkten Revision an den Stiftungsrat der Stiftung Schweizer Tafel, Kerzers

Als Revisionsstelle haben wir die Jahresrechnung (Bilanz, Erfolgsrechnung und Anhang) der Stiftung Schweizer Tafel für das am 31. Dezember 2022 abgeschlossene Geschäftsjahr geprüft.

Für die Jahresrechnung ist der Stiftungsrat verantwortlich, während unsere Aufgabe darin besteht, die Jahresrechnung zu prüfen. Wir bestätigen, dass wir die gesetzlichen Anforderungen hinsichtlich Zulassung und Unabhängigkeit erfüllen.

Unsere Revision erfolgte nach dem Schweizer Standard zur Eingeschränkten Revision. Danach ist diese Revision so zu planen und durchzuführen, dass wesentliche Fehlaussagen in der Jahresrechnung erkannt werden. Eine eingeschränkte Revision umfasst hauptsächlich Befragungen und analytische Prüfungshandlungen sowie den Umständen angemessene Detailprüfungen der bei der geprüften Einheit vorhandenen Unterlagen. Dagegen sind Prüfungen der betrieblichen Abläufe und des internen Kontrollsystems sowie Befragungen und weitere Prüfungshandlungen zur Aufdeckung deliktischer Handlungen oder anderer Gesetzesverstösse nicht Bestandteil dieser Revision.

Bei unserer Revision sind wir nicht auf Sachverhalte gestossen, aus denen wir schliessen müssten, dass die Jahresrechnung nicht Gesetz, Stiftungsurkunde und Reglement entspricht.

KPMG AG

Yann Michel
Zugelassener Revisionsexperte
Leitender Revisor

Fabien Perrinjaquet
Zugelassener Revisionsexperte

Neuenburg, den 14. März 2023

Beilage:
- Jahresrechnung (Bilanz, Erfolgsrechnung und Anhang)

Bilan 2022

Actif	au 31 décembre 2022	au 31 décembre 2021
	CHF	CHF
Liquidités	4 202 993.73	4 665 770.46
Créances	59 798.05	58 424.20
Actifs transitoires	228 132.80	156 708.92
Actif circulant	4 490 924.58	4 880 903.58
IT et téléphones, machines de bureau	4.00	4.00
Véhicules	38.00	40.00
Immobilisations corporelles	213 000.00	300 000.00
Actif immobilisé	213 042.00	300 044.00
Actif	**4 703 966.58**	**5 180 947.58**

Passif	au 31 décembre 2022	au 31 décembre 2021
	CHF	CHF
Engagements sur livraisons	99 384.60	120 669.50
Autres engagements	105 600.90	122 225.60
Passifs transitoires	36 869.95	44 018.40
Engagements à court terme	241 855.45	286 913.50
Provisions pour développement	295 000.00	483 000.00
Fonds d'acquisition de véhicules	817 305.00	593 305.00
Fonds d'investissement	250 000.00	250 000.00
Fonds d'exploitation	1 000 000.00	1 000 000.00
Engagements à long terme	2 362 305.00	2 326 305.00
Fonds étrangers	2 604 160.45	2 613 218.50
Capital de fondation	200 000.00	200 000.00
Bénéfices reportés	2 367 729.08	2 448 267.42
Bénéfice d'exploitation	-467 922.95	-80 538.34
Fonds propres	2 099 806.13	2 567 729.08
Passif	**4 703 966.58**	**5 180 947.58**

Compte de résultat 2022

Comptabilité des coûts	01.01.2022-31.12.2022		01.01.2021-31.12.2021	
	CHF		CHF	
Dons	3 078 237.75		3 274 662.58	
Dons pour acquisition de véhicules	401 250.00		145 000.00	
Produit des intérêts du capital	375.95		2.94	
Produit net		**3 479 863.70**		**3 419 665.52**
Charges directement liées au projet				
Charges région Suisse du Nord-Ouest	516 281.75		542 074.45	
Charges région Mittelland	426 916.15		419 144.40	
Charges région Suisse centrale	393 760.50		272 291.75	
Charges région Suisse orientale	351 273.04		424 352.36	
Charges région Suisse romande	260 866.95		332 917.35	
Charges région Zurich	433 727.70		501 513.25	
Charges Tables du Rhône	25 000.00		23 750.00	
Charges d'accompagnement	391 971.68		257 262.80	
Projet informatique	101 333.53		168 991.00	
Charges administratives				
Charges pour obtention de financements	776 167.90		642 336.40	
Autres charges administratives	264 829.65		239 038.50	
Charges opérationnelles		**3 942 128.85**		**3 823 672.26**
Résultat d'exploitation		**-462 265.15**		**-404 006.74**
Constitution de provisions	0.00		0.00	
Prélèvement du fonds pour véhicules	190 250.00		370 000.00	
Attribution fonds d'acquisition de véhicules	-414 250.00		-145 000.00	
Attribution fonds d'investissement	0.00		0.00	
Attribution fonds d'exploitation	0.00	-224 000.00	0.00	225 000.00
Produits neutres	218 342.20		98 553.95	
Charges neutres	0.00	218 342.20	-85.55	98 468.40
Bénéfice d'exploitation		**-467 922.95**		**-80 538.34**

Comptes annuels 2022 : annexe au bilan – Autres informations

	2022	2021
	CHF	CHF
Informations supplémentaires concernant le compte d'exploitation		
• Charges de personnel	2 075 651.15	1 807 940.10
• Charges financières	2 168.01	1 802.60
• Amortissements	277 938.45	504 884.40
Dissolution des réserves latente	179 000.00	0.00

Produits exceptionnels : Les produits exceptionnels de 218 342.20 CHF incluent la dissolution de provisions pour l'informatique, l'extension des prestations dans les régions et les mesures de fundraising et de marketing, pour un total de 188 000 CHF. Les bénéfices sur la vente d'actifs immobilisés s'élèvent à 27 800 CHF. Le solde comprend diverses prestations d'assurance.
En 2021, le produit exceptionnel de 98 468.40 CHF portait sur la dissolution de provisions pour l'informatique pour une somme de 90 000 CHF. Le montant restant correspondait à diverses prestations d'assurance.

Charges exceptionnelles : En 2022, les charges exceptionnelles comprennent des charges hors période de 0 CHF. En 2021, les charges exceptionnelles avaient atteint 85.55 CHF.

Il n'existe aucune autre circonstance exigeant une divulgation en vertu de l'art. 959c du CO.

Postes à temps plein : En moyenne annuelle, le nombre de postes à temps plein au cours de l'année sous revue et de l'année précédente était inférieur à 50.

Engagements envers l'institution de prévoyance : Au 31.12.2022, une facture ouverte d'un montant de 61 941.75 CHF (31.12.2021 : 71 993.40 CHF) était due.

Comptes annuels 2022 : annexe – Principes

1.1 Généralités

Les présents comptes annuels ont été élaborés en vertu des dispositions du droit comptable suisse (32e titre du Code des obligations). Les principes comptables essentiels appliqués qui ne sont pas édictés par la loi sont présentés ci-après.

1.2 Immobilisations corporelles

L'évaluation des immobilisations corporelles s'effectue au coût de production ou de fabrication, déduction faite des amortissements cumulés et des réajustements de valeur. Toutes les immobilisations corporelles sont amorties jusqu'à 1 CHF, à l'exception des immobilisations corporelles immobilières, amorties de manière linéaire sur dix ans.

1.3 Fonds d'acquisition de véhicules

Si un don est reçu dans l'optique de l'acquisition d'un véhicule, mais que le véhicule en question n'a pas encore été livré, un fonds d'acquisition de véhicules est constitué à cet effet. Les contributions et les retraits effectués sur le compte « Fonds d'acquisition de véhicules » sont saisis dans les comptes « Retrait depuis le fonds d'acquisition de véhicules » et « Attribution au fonds d'acquisition de véhicules » du compte de résultat.

1.4 Fonds d'investissement

Un fonds d'investissement réservé est mis en place pour les investissements futurs qui permettront la poursuite ou le développement des objectifs de la Fondation Table Suisse. Ce fonds d'investissement est alimenté par des

dons. Les contributions et les retraits effectués sur le compte « Fonds d'investissement » sont saisis dans les comptes « Retrait depuis le fonds d'investissement » et « Attribution au fonds d'investissement » du compte de résultat.

1.5 Fonds d'exploitation
Un fonds affecté, dénommé « Fonds d'exploitation », est mis en place pour les projets futurs qui poursuivent les objectifs de la Fondation Table Suisse. Il peut également couvrir d'éventuelles pertes futures qui empêcheraient la poursuite desdits objectifs. Ce fonds d'exploitation est alimenté par des dons. Les contributions et les retraits effectués sur le compte « Fonds d'exploitation » sont saisis dans les comptes « Retrait depuis le fonds d'exploitation » et « Attribution au fonds d'exploitation » du compte de résultat.

1.6 Recettes d'exploitation
Les recettes d'exploitation correspondent aux dons enregistrés sur les comptes de la Fondation. Une régularisation active des comptes a lieu dès lors que des dons en faveur de la Fondation Table Suisse sont versés sur les comptes de l'Association des donatrices et donateurs de Table Suisse, mais que ces dons n'ont pas encore été transmis à la Fondation Table Suisse.

Comptes annuels 2022 : remarques

Dons
Par rapport à 2021, les dons collectés sont restés constants. Dans le même temps, les marchandises récupérées ont enregistré une hausse de 23%. De quoi nous permettre de réagir à la forte demande du côté de nos bénéficiaires et de lutter encore plus concrètement contre le gaspillage alimentaire. Les ressources nécessaires pour ce faire ont été intégrées au budget 2022. Le budget n'a pas pu être atteint.

Charges directement liées au projet ou charges des régions
Dans les régions, les charges ont pu être optimisées et significativement réduites compte tenu de la quantité de marchandises collectées. Les charges parfois en hausse dans les régions par rapport à 2021 s'expliquent par l'extension des infrastructures (augmentation des capacités de stockage, acquisition de chambres froides). Des provisions d'un montant de 50 000 CHF ont été dissoutes afin de financer une partie du développement des prestations. Malheureusement, la fondation doit constamment remplacer des véhicules déjà anciens qui ne sont plus opérationnels en raison de leur kilométrage très élevé. En 2022, Table Suisse a ainsi remplacé deux fourgons frigorifiques (dont un électrique) et a fait l'acquisition d'une camionnette électrique. Leur amortissement direct s'est traduit par une charge supplémentaire pour les régions. En 2021, cinq fourgons frigorifiques ont été remplacés et directement amortis.

Projet informatique
Des provisions d'un montant de 38 000 CHF ont été dissoutes afin de financer une partie du projet informatique, à présent terminé.

Charges pour obtention de financements
Des provisions d'un montant de 100 000 CHF ont été dissoutes afin de financer une partie des mesures de fundraising et de marketing.

Frais de personnel (voir annexe au bilan – « Informations supplémentaires »)
L'augmentation des frais de personnel s'explique tout particulièrement par trois départs à la retraite (doublons temporaires) et par le remplacement du poste vacant et budgété dans le domaine de la logistique.

Bénéfice d'exploitation
La hausse susmentionnée des charges et des contributions au fonds d'acquisition de véhicules (dons dans l'optique de l'acquisition de véhicules) a représenté une perte d'environ 467 922 CHF, malgré la dissolution de provisions ou les retraits effectués sur le fonds d'acquisition de véhicules.
Les principes régissant la gestion du fonds d'acquisition de véhicules sont mentionnés dans l'annexe aux comptes annuels.

Organigramme de la Fondation Table Suisse Mars 2023

Conseil de fondation (à titre honorifique)
Alexandra Bally (présidente)
Paul Nussbaumer, Ralf Naef, Nadja Keller, Christian Casal,
Regula Straub, Gabriela Hauser-Zemp

Directeur
Marc Ingold

Assistance dir. back office
Jessica Wyss

Finances, personnel
Carmina Ouznadji
- Cornelia Krebs

Fundraising et communication
Sabrina Munz
- Lucia Cappiello
- Jessica Wyss
- Giulia Brawand

Informatique
Jessica Wyss
- Rolf Kaenel

Logistique, projets
Rolf Kaenel

Région Suisse du Nord-Ouest
Michele Hostettler*
- Martin Mettler

Région Mittelland
James Henzi
- Thomas Auderset

Région Suisse orientale
Silja Tatic
- Nico Bänziger

Région Zurich
Philipp Schreier
- Roberto Walser

Région Suisse centrale
Maik Deutschmann

Région Suisse romande
Baptiste Marmier

Civilistes affectés aux véhicules / Dispatch et administration des civilistes

Bénévoles, Association de donatrices et donateurs de Table Suisse, programmes de réinsertion

*Directeur suppléant

Région Mittelland

Responsable de longue date de la région Mittelland, Manuel Loeliger a pris sa retraite et a passé le relais à James Henzi en avril 2022. En parallèle, Thomas Auderset est désormais en charge du dispatch. De nouveaux donateurs de denrées et des institutions sociales supplémentaires ont pu être intégrés aux tournées. Après une longue planification, un projet pilote avec la coopérative Migros Aar a été lancé avec succès en octobre 2022 : les succursales envoient leurs excédents de fruits, de légumes et de pain à la centrale de distribution de Schönbühl. Table Suisse n'a plus qu'à passer les collecter pour les redistribuer. Il s'agit à présent d'intégrer dans ce projet les quelque 160 magasins de la coopérative. En 2022, l'antenne régionale s'est aussi concentrée sur la recherche de nouveaux locaux. Elle était à l'étroit dans ceux de Flamatt, où les capacités de stockage manquaient. Le déménagement a commencé en décembre. Depuis le 1er février 2023, c'est la commune de Kehrsatz qui accueille Table Suisse région Mittelland.

Région Suisse du Nord-Ouest

Avec l'afflux de réfugiés d'Ukraine et d'autres régions en crise, la pression migratoire a aussi grimpé en flèche dans la Suisse du Nord-Ouest. Ces derniers mois, les organisations auxquelles Table Suisse livre des aliments ont été remarquablement efficaces. Après la pandémie, les besoins en denrées ont encore augmenté. Il nous a fallu faire face à un défi : répondre à cette forte demande. Pour ce faire, nous avons sans cesse optimisé nos tournées, de façon à être en mesure de desservir de nouvelles succursales de détaillants.

Région Suisse orientale

L'impact du conflit en Ukraine a été notre plus grand défi de 2022. Nos bénéficiaires ont été confrontés à un afflux de personnes supplémentaires qui avaient besoin d'aliments. Heureusement, grâce une collaboration accrue avec Table couvre-toi et nos donateurs de denrées, nous avons pu livrer davantage de denrées. Nous avons pu observer une belle solidarité et une volonté d'aider à différents niveaux – et c'est encore le cas aujourd'hui.

Région Suisse romande

Pour la région, 2022 a représenté un défi particulier. Dans le canton de Vaud, nous collaborons avec Atelier 93, une mesure de réinsertion professionnelle. Or, compte tenu de la conjoncture favorable et du taux de chômage peu élevé, nous avons cruellement manqué de personnel. Dans ce contexte stressant, nous avons été en permanence obligés d'improviser pour trouver des solutions. Heureusement, nous n'avons dû annuler une tournée qu'une seule fois – preuve de notre réactivité et de notre capacité à nous adapter à des situations compliquées.

Région Suisse centrale

En 2022, la région avait pour objectif de doubler les dons de denrées par rapport à 2021. Mission accomplie puisqu'au total, 130% de marchandises supplémentaires ont été collectées et redistribuées. Nous avons pu soutenir plusieurs centres d'asile qui accueillent des réfugiés ukrainiens ainsi que différents centres de distribution qui apportent une aide immédiate à des réfugiés logés dans des solutions d'hébergement solidaire. Dans le même temps, d'autres institutions ont pu être ajoutées au portefeuille. La collaboration avec l'association Vicino Luzern, qui propose de la soupe à la population âgée le midi, est particulièrement réjouissante. La quantité de marchandises récupérées chez certains détaillants est en baisse, en raison de la charge de travail dans les succursales. En la matière, des formations et des explications complémentaires sont nécessaires pour optimiser la collaboration.

Région Zurich

Début 2022, le responsable de la région Zurich Heinz Zollinger a pris une retraite bien méritée. C'est Philipp Schreier qui lui succède. En marge des visites de journalistes et des brèves présentations dans différentes entreprises et lors d'événements consacrés au gaspillage alimentaire, il se souvient tout particulièrement de son intervention sur le même sujet dans une église pleine à craquer à Eriswil et du jeune Emanuele, 15 ans, qui avait organisé de son propre chef avec ses camarades des collectes de denrées dans des succursales du commerce de détail pour les personnes touchées par la pauvreté.

Listés à partir d'un don de 5000 francs

Nos partenaires

Partenaires principaux

ALDI SUISSE AG

Coop Société Coopérative

Credit Suisse AG

Fondation Ernst Göhner

Association de donatrices et donateurs de Table Suisse

Fédération des coopératives Migros

Schindler Ascenseurs SA

Fondations

Fondation Bernard van Leer Lucerne • Fondation Christoph Merian • Fondation Claire Sturzenegger-Jeanfavre • Costa Crociere Foundation • Fondation David Bruderer • Fondation Egon et Ingrid Hug • Fondation Ernst et Theodor Bodmer • Familienverein Schnorf Hauser • Fondation Frieda Küng Kaiser • Fondation GABU • Fondation caritative Hans A. Bill • Fondation Gottfried et Julia Bangerter Rhyner • Fondation Hans Eggenberger • Fondation L. + Th. La Roche • Fondation Lienhard • Fondation Lotte & Adolf Hotz-Sprenger • Fondation Max Geldner • Fondation Max et Else Noldin • Fondation Nelly Bürgisser et Hedwig Steinmann • Paroisse catholique du Saint-Rédempteur • Paroisse réformée de Küsnacht • Eglise catholique romaine du canton de Bâle-Campagne • Squarepoint Foundation • Fondation Domuterra Gundeldingen • Fondation Vinetum • Fondation Styner • Fondation T. Nydegger

Entreprises et autres donateurs

Armacom AG • AWS InCommunities • CKW • EBL • ETAVIS JAG JAKOB AG • F. Preisig AG • Farmy AG • Hänggi Brennstoffe AG • Ingénieurs-Conseils Scherler SA • JT International AG • Fonds Swisslos Bâle-Campagne • Fonds Swisslos Bâle-Ville • Loosli AG • Loterie Romande • Pedrett Partner AG • Groupe Polipraxis • Quickline AG • Raiffeisen Suisse • Saphir Group Networks AG • Tetra Pak Suisse SA • VeriSign Sàrl • Virbac Schweiz AG • WOG World of Games GmbH

Merci également à ceux et celles qui ne souhaitent pas être mentionnés dans le rapport annuel.